Compte Rendu
du Comité de Quartier unique de juin 2025

Présidé par Christophe CROMBEZ, Conseiller Délégué aux fêtes et à l'animation des quartiers, en présence des élus : Monsieur Le Maire Eric GENS, Madame Anne-Charlotte DUSSART Adjointe à la Jeunesse et aux Sports, Monsieur Davy WADOUX Adjoint à la Sureté et à la Tranquillité, Madame Florence SMEE Ajointe aux Affaires Sociales, Santé et Séniors, Madame Maryline VANHOUTTE Conseillère à l'Environnement et au Cadre de Vie, Madame Nathalie HARRE Conseillère Municipale ainsi que plus de 70 usagers.

Les quatre quartiers ont été réunis le lundi 16 juin 2025 sur le parvis du CCAS.

Message d'accueil de Monsieur Christophe CROMBEZ

Bonsoir à toutes et à tous,

Je souhaite tout d'abord remercier chaleureusement les habitantes et habitants qui ont répondu présent à cette invitation.

Je rappelle que les comités de quartier sont ouverts à l'ensemble des habitants de la commune. Chacun peut y prendre part, poser ses questions, et contribuer à la vie de notre territoire.

Afin de faciliter les échanges, il est possible d'adresser vos questions en amont à l'adresse suivante : comitesdequartier@bourbourg.fr
Les questions posées le jour même qui n'auraient pas trouvé de réponse immédiate seront reprises et traitées dans le compte rendu du comité.

Il est également important de transmettre votre adresse mail si vous souhaitez :

- être tenu(e) informé(e) des prochaines réunions,
- participer aux sorties proposées,
- recevoir directement les invitations aux futurs comités de quartier.

Ces moments de rencontre sont essentiels pour aller au-devant des riverains, vous tenir informés, expliquer les projets en cours d'étude ou déjà réalisés, et ainsi assurer la plus grande transparence possible.

Enfin, à l'issue de cette réunion, je vous invite à partager ensemble le verre de l'amitié, moment convivial destiné à prolonger nos échanges. Une déambulation dans les jardins du CCAS vous sera également proposée, afin de découvrir et apprécier le nouvel aménagement.

Merci encore de votre présence et de votre engagement.

Déroulement de la réunion

Intervention de la CUD

Romain DE NEVE et son équipe, François VERLYNDE, Héloïse VANHILLE et Océane LAILLANT sont intervenus pour restituer au grand public l'étude et le sondage « 200 000 habitants - 200 000 gagnants ».
Cette concertation représente la participation de 4500 habitants de la CUD dont 84 Bourbourgeois.
Elle fut mise en place par la Communauté Urbaine de Dunkerque sur plusieurs sujets (la mobilité, l'écologie, la voirie, la nouvelle industrie, le tri…).
(Cf : Documents présentés par la Communauté Urbaine de Dunkerque)

Les événements qui auront lieu cet été sur la commune

Cette période estivale s'annonce riche en divertissement. Grâce au service évènementiel de la ville ainsi qu'aux associations de la commune, à compter de ce mois de juin, il de nombreux évènements sont organisés comme Gédéon, le Festival Rock and Beer, le cinéma plein air, Lin & Out, Fête des sports et de la Vie Associative, le Grand Podium de l'été. Sur le dernier quadrimestre, d'autres événements vous attendent comme la 24ème Fête de la moto, le Ronde des Géants, les 37ème Foulées Bourbourgeoises, concert de Sainte Cécile, etc… (Une brochure des événementiels de septembre 2025 à juin 2026 sera à votre disposition dans les accueils des bâtiment publics).

Les travaux du Centre-Ville

La fin du chantier sur la place du Monument aux Morts est prévue pour la mi-juillet. À cette date, la circulation piétonne sera totalement rétablie et les rues Jean Bart et Jean Vilain seront réouvertes aux véhicules de moins de 3,5 tonnes.
À partir du 15 juillet, la statue et le Monument aux Morts feront l'objet d'une restauration. Un échafaudage sera installé autour de l'édifice jusqu'à la fin du mois d'août.
La seconde phase des travaux se déroulera du 15 septembre à la mi-décembre. Enfin, une troisième phase est programmée pour avril 2026.

Le jardin du CCAS

Grâce à ce nouvel aménagement, le parc sera accessible au public de 8h30 à 19h30 en période estivale (dès installation de la vidéosurveillance) et jusqu'à 17h30 durant l'hiver. Conçu comme un espace intergénérationnel, il favorisera les rencontres et renforcera le lien avec le centre-ville. Le site offre à la fois des zones de détente, des espaces ludiques et inclusifs. Les aires de jeux, adaptées aux enfants de 1 à 12 ans, sont accompagnées d'une signalétique précisant l'âge recommandé pour chaque équipement. Pour la sécurité de tous, le parc sera placé sous vidéo-surveillance.

Le parc urbain

Il reste à appliquer la résine colorée sur le terrain de soccer ainsi qu'à réaliser le marquage du pumptrack. L'accès sera interdit aux deux-roues motorisés.

Question des usagers

Est-ce que le contour de l'église sera accessible durant les travaux ?
Oui, le rue du contour de l'église restera accessible durant toute la durée des travaux. Les interventions sur les trottoirs rue de Dunkerque, entre le CIAC et la rue des Capucines seront réalisées de manière alternée, afin de garantir en permanence un cheminement sécurisé et permettre aux usagers de circuler en toute confiance. L'accès aux commerces pendant toute la durée des travaux sera toujours possible.

La place du marché aux vaches ?
Une réunion de concertation se tiendra le 10 juillet au Collège Notre-Dame afin de présenter aux riverains les premières esquisses d'aménagement de la place du Marché aux Vaches. L'Agence d'Urbanisme de Dunkerque, missionnée pour élaborer deux scénarios, accompagne cette démarche.
L'objectif est d'associer les habitants à la réflexion autour de deux priorités : sécuriser le parvis du collège et apporter de la végétation au cœur de la place pour en faire un véritable poumon vert, propice à la promenade et à la convivialité.

Y’aura-t-il plus de poubelles au centre-ville ?
Oui, de nouvelles poubelles seront installées en centre-ville, mais elles prendront la forme de bornes de tri sélectif. Elles seront installées par la CUD et la gestion sera assurée par les services de la ville.

Sera-t-il possible de fumer dans le parc urbain ?
Non. Conformément au décret n° 2025-582 du 27 juin 2025, relatif aux espaces sans tabac et à la lutte contre la vente aux mineurs de produits du tabac et du vapotage, il est désormais interdit de fumer dans les parcs urbains, ainsi que dans d’autres espaces publics extérieurs fréquentés par les jeunes (plages, abribus, abords des établissements scolaires, bibliothèques, piscines, installations sportives…). Ce décret est entré en vigueur dès sa publication au Journal officiel le 28 juin 2025, et l’interdiction s’applique à partir du 29 juin 2025

Informations sur les travaux dans les quartiers :

Quartier de la Merronnerie et rue Debussy
La première phase du renouvellement de l’éclairage public est en cours de réalisation. Le remplacement des points lumineux concerne actuellement la rue Debussy ainsi que l’ensemble du secteur de la Merronnerie. Une concertation sur l’aménagement du square sera organisée fin août / début septembre.

Rues des Bleuets, Roses et Tulipes
Les travaux d’aménagement des îlots sont en cours de réalisation. La CUD interviendra prochainement pour procéder au marquage des stationnements. Rue des Tulipes, une dernière intervention est prévue afin d’adapter le stationnement, conformément aux échanges menés lors de la concertation avec un riverain sur site. Les espaces verts seront effectués fin septembre car l’automne est souvent considéré comme la saison idéale pour planter, en particulier les arbres, les arbustes, et les plantes vivaces. Les températures sont plus fraîches et le sol, encore chaud de l’été, favorise une croissance racinaire efficace.
« En plantant à l’automne, les plantes bénéficient de l’humidité des pluies saisonnières. Cela facilite leur enracinement avant l’arrivée de l’hiver ».

Rue Verte
La voie verte se poursuit dans le prolongement des aménagements réalisés, notamment au niveau de la rue Verte (secteur rue des Saules). Une opération sera engagée pour sécuriser l’entrée de ville : mise en place d’un rétrécissement avec

priorité au sortant entre la rue du Quathove et la route de Looberghe, installation d'un ralentisseur à proximité du garage Debril, et la délimitation des stationnements entre le carrefour et la rue Verte. De plus, un cédez-le-passage sera implanté au carrefour de la rue Debussy vers la rue de Cassel.

Rue de Bergues

Une rencontre avec les riverains a eu lieu en mai afin d'échanger sur l'aménagement existant. À l'issue de cette concertation, les propositions validées par les habitants ont été transmises à la CUD pour étude et éventuelle mise en œuvre. Par ailleurs, un radar pédagogique a été installé afin de renforcer le dispositif.

Le Quartier Gare

Nous sommes dans la dernière phase des travaux de la rue de Verdun. Après l'assainissement, l'eau potable, l'effacement des réseaux, l'aménagement de la voirie est en cours. La fin des travaux est prévue pour début novembre. Les espaces verts de la rue de Verdun seront plantés en fin d'année.

Question des usagers

Dans quel sens sera le sens unique dans la rue de Verdun ?
Il sera dans le sens école Lamartine vers le Plantis.

Quel est le devenir de l'école La Campagne ?
Le devenir de l'école La Campagne passera d'abord par le lancement d'un appel à projet concernant l'école Dubois, côté primaire, dans son intégralité (classes, cour, préau, cantine, salle de jeux, etc.).
L'objectif est d'y intégrer une cuisine centrale capable de produire les repas en circuit court.

Où en est la délocalisation de l'espace des gens du voyage ?
L'État doit s'impliquer davantage dans ce dossier. Malgré nos relances régulières, le Sous-Préfet attend toujours le retour du Grand Port Maritime de Dunkerque concernant le terrain identifié à l'extérieur, destiné à accueillir le futur espace des gens du voyage. La finalisation du projet nécessitera du temps, puisque les différentes autorisations sanitaires devront être obtenues. L'échéance envisagée est 2026. Le Président de la Communauté Urbaine de Dunkerque m'a toutefois confirmé son engagement à accompagner le déplacement et à accélérer, autant que possible, l'avancée de ce dossier.

Travaux de voirie extérieurs

À partir du 25 juin, des travaux seront entrepris sur les axes suivants :

- chemin de la Brique d'Or,
- chemin du Gus Wegh,
- chemin de l'Aven,
- chemin de la Warande.

B-Park

Un avis d'expulsion a été émis, avec une tolérance fixée au 2 octobre.
Parallèlement, des discussions sont en cours avec des investisseurs pour l'acquisition des terrains encore disponibles.
Il est important de rappeler que ce site est privé et que nous intervenons uniquement en tant que facilitateurs dans ces négociations.

Projet de future piscine

Ce projet englobe la construction d'une piscine, d'une salle de musculation ainsi que l'installation d'une chaudière biomasse.
L'appel à projet sera lancé en 2026.
Le chantier devrait commencer un an plus tard et s'étendre sur une durée estimée de 2 ans.
L'actuelle salle de musculation de l'Espace Pierre de Coubertin est envisagée pour devenir une salle de danse.

Documents présentés par la Communauté Urbaine
de Dunkerque

Restitution au grand public l'étude et le sondage
« 200 000 habitants - 200 000 gagnants ».

UNE DÉMARCHE DE CONSULTATION CITOYENNE INÉDITE !!

La communauté urbaine de Dunkerque s'engage depuis plusieurs années pour inclure les habitantes et habitants de l'agglomération dans la définition du territoire de demain.

> Parce qu'une transition réussie devra embarquer l'ensemble du territoire !

« Toutes et tous ont un rôle à jouer. »

Habitantes/habitants, associations, entreprises, Maisons de quartier, les élus/élues, ingénieures/techniciens du territoire.

COMMENT ?

En plaçant la participation citoyenne et l'éducation populaire au coeur de son action. La cud a donc déployé la démarche de consultation citoyenne **« 200 000 habitants = 200 000 gagnants »** pour les accompagner le mieux possible dans cette nouvelle période de développement et leur demander quels bénéfices ils souhaitent tirer de cette renaissance du territoire.

Découvrez les retours et grandes tendances au travers de cette exposition mobile qui sillonnera le territoire au cours des prochaines semaines !

QUAND ?

Du 09 mai 2024 au 15 septembre 2024

OÙ ?

En ligne sur le site « Changer la vie Ensemble » et au plus près de chez vous

Et dans vos grands événements communautaires !

BONNE MAMAN · CMB 24 · SUMMER OF KITE · FAUBOURG FACTORY · DIGANCHES · 4 JOURS DE DUNKERQUE

QUI ?

4 657 FOYERS

(2890 avec le questionnaire papier et 1767 en ligne), soit près de

10 000 HABITANTS.

> 75 temps d'interpellation citoyenne ont été menés sur l'ensemble du territoire communautaire !

UNE CONSULTATION QUI A MOBILISÉ !

Chaque commune du territoire est représentée !

Pour 92 % des répondants LE TERRITOIRE ENGAGE SA TRANSFORMATION !

Pour une très nette majorité des répondants, leur territoire est déjà en pleine transformation (69%), quand près d'un quart (23%) estime que celle-ci est pour bientôt !

POUR VOUS, CE QUI SYMBOLISE LE MIEUX LA TRANSFORMATION DU TERRITOIRE !

N°1 L'OFFRE MOBILITÉ DU TERRITOIRE

N°2 EMBELLISSEMENT ET LA PROTECTION DES STATIONS BALNÉAIRES

N°3 L'AMÉNAGEMENT URBAIN ET LES VOIRIES

N°4 LE DÉVELOPPEMENT DE NOUVELLES INDUSTRIES

Les actions ambitieuses engagées depuis maintenant près de 10 ans sont plébiscitées

(Réseau de bus gratuit et offre de transports élargie, rénovation de la digue, projets urbains structurants ou encore la création de nouvelles filières pour une industrie décarbonnée).

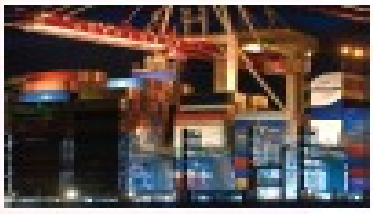

82% DE RESSENTI POSITIF CONCERNANT LA NOUVELLE DYNAMIQUE DU TERRITOIRE

dont plus particulièrement de l'optimisme (58%), mais également de la fierté (24%) !

Vous nous l'avez dit

Vos attentes pour améliorer le quotidien...

POUR UNE VILLE TRANQUILLE OÙ IL FAIT BON VIVRE

« Des espaces verts préservés, planter plus d'arbres autour des nouvelles installations pour permettre à leurs enfants de sortir en balade le midi par exemple. » Leucate-Plage

« Une politique de prévention (accompagnement sociale, accompagnement parent) contre l'insécurité. » Grande-Synthe-Rénovée

« Trouver le bon équilibre entre attractivité du territoire et mondialisation. Le développement ne doit pas se faire au détriment de la qualité de vie : accès aux services publics, temps d'attente dans la vie quotidienne, accès aux soins et au logement, embouteillages... » Dunkerque

« Avoir des espaces verts d'échange et de convivialité inter générationnels. Continuer à proposer des lieux de quartier et des lieux de vieillissage pour permettre à chacun de trouver ses marques et d'avoir des moments supplémentaires un peu en dehors du temps et du quotidien. » Dunkerque

Police municipale en médiation

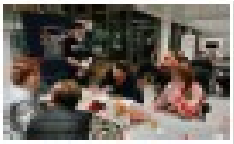

Atelier participatif culturel

LA NATURE EN VILLE ET LA BIODIVERSITÉ

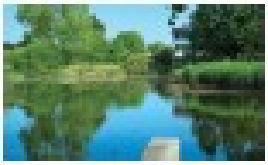

Marais de Oye-plaine-Grande

« Réduire la pollution environnementale pour mieux apprécier le paysage » Coppenelle-la-Grande

« Développement des jardins en ville permettant des promenades agréables et de l'installation de verdure dans toute la ville » Téteghem – Crochte-Village

« Prévoir à planter des arbres également dans les ruelles et pas seulement sur les places du centre-ville. » Bredene

« Dans certaines zones stratégiques, installer des poubelles vertes afin que les Dunkerquois puissent se retrouver dans la nature » Rosendaal

UN TERRITOIRE QUI DONNE ENVIE ET ATTIRE

« Plus d'activités, des pubs, bars et restaurants ouverts tard le soir lors de la saison estivale » Ghyvelde – Les Moëres

« Développer l'attractivité de notre communauté urbaine de Dunkerque et proposer des activités sportives, culturelles, artistiques et des visites accessibles à tous les types adultes enfants parents en situation d'handicap ... » Loon-Plage

« Faciliter l'accès aux territoires et aux logements pour les nouveaux arrivants. » Grande-Synthe

« Promouvoir notre territoire à l'international. » Grande-Synthe

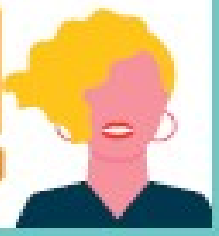

EMPLOIS, LOGEMENT, SANTÉ, TRANSPORT... POUR TOUS !
Aurélie
...« Grâce à l'accompagnement d'Entreprendre Ensemble, j'ai pris confiance en mes capacités. Ce parcours d'insertion a véritablement changé le cours de ma vie. Après un CDD, j'ai aujourd'hui un CDI dans un secteur historiquement masculin, où je m'épanouis et où je bénéficie de la confiance de mon employeur ! »
Rania
... « Auparavant, j'effectuais les trajets Dunkerque-Lille quotidiennement. Désormais, j'ai pu prendre un logement à Lille grâce à cette bourse. Un soulagement. »
Gabrielle
... « Les études de médecine sont très compliquées et demandent beaucoup de travail. Cette bourse me permet justement de m'y consacrer pleinement. »
Delphine
... « J'ai du mal à réaliser. Je vais travailler chez Verkor, l'usine de batterie électrique dont tout le monde parle, c'est une grande chance, c'est nouveau à Dunkerque et j'ai été choisie. Grâce à Entreprendre Ensemble, j'ai surmonté ma peur des entretiens d'embauche, j'avais peur, peur jusqu'à en pleurer parfois. Désormais, j'ai pris confiance en moi et j'ai réussi à me valoriser et à maîtriser mon stress. »
Michael
...« Je veux être un exemple de réussite pour toutes les personnes en situation de handicap. Et je suis fier de voir de plus en plus de Dunkerquois se former à l'industrie décarbonnée. C'est une belle opportunité pour notre territoire ! »
Patrice
... « Le bus gratuit a vraiment changé mes habitudes. Depuis sa gratuité, et que le réseau est cohérent, stable, facile d'accès, c'est facile de le prendre donc j'y pense ! »
Isabelle
... « J'ai bénéficié du dispositif communautaire Eco-Habitat, me permettant un gain énergétique de 75% après la rénovation de ma maison et donc un gain de pouvoir d'achat. »
Alicia
... Avec un accompagnement financier de 1500 euros, j'ai pu acheter un ordinateur performant. Nous n'avons jamais rien eu, nous n'y croyions pas ! »
VOUS AUSSI VOUS SOUHAITEZ ÊTRE MIS EN RELATION AVEC UN CONSEILLER ?
ENTREPRENDRE ENSEMBLE :
03 28 22 64 00

UNE TRANSFORMATION DU TERRITOIRE RECONNUE ET QUI FAIT PARLER

Le redressement et la transformation du Dunkerquois engagés il y a tout juste 10 ans se concrétisent aujourd'hui par l'implantation de nouvelles filières industrielles et l'arrivée de 20 000 emplois. Les 17 maires de la CUD et l'équipe communautaire veulent que ces victoires bénéficient directement aux 200 000 habitants de notre agglomération.
Cette croissance retrouvée offre de nouvelles opportunités. De nouvelles politiques publiques ont ainsi été engagées ces deux dernières années en matière d'accès aux soins et au logement notamment. À travers cette démarche, nous voulons faire en sorte que chacune et chacun d'entre vous puisse se dire : *"Moi aussi j'y gagne !"*.

Patrice Vergriete
Ancien Ministre
Maire de Dunkerque
Président de la CUD

Le Figaro
Comment Dunkerque relève le défi de la réindustrialisation

L'Express
Dunkerque mise sur le développement durable dans un plan d'une transformation

Le Nouvel Obs
À Dunkerque, un marché immobilier tourné vers l'avenir

Le Monde
Dunkerque face au défi de sa réindustrialisation

Libération
Autour de Dunkerque, un laboratoire géant de la future transition écologique

Les Echos
Désindustrialisation : la fulgurante renaissance de Dunkerque

TF1
Dunkerque, ville pionnière des transports gratuits

France Info
"Le Dunkerquois est devenu un vrai laboratoire de la mutation à grande échelle", salue François Clemmensen

20 minutes
Émission de CO_2 : Dunkerque retenue pour sauver le monde

TF1
Les secrets d'une renaissance à Dunkerque

BFM
Dunkerque, un cœur qui bat : rencontre avec le Chef étoilé Florent Ladeyn
Halles gourmandes, festival, grands voiliers...

Le Bonbon
Dunkerque : on n'a rendez-vous incontournables !

Vous nous l'avez dit

Le territoire sera complètement gagnant si...

« L'agriculture doit avoir droit de cité et sera accessible à tous. Les modifications d'habitudes alimentaires nécessaires à la santé publique seront intégrées. »
Jeunes

« Le jour où tout le monde aura du travail et pourra se déplacer de manière autonome et écologique. Le jour où notre territoire sera plus diversifié et répondra au besoin de tous (enfants, adolescents, jeunes adultes, adultes mais aussi personnes âgées et ou handicapées). Le jour où notre territoire sera plus touristique et saura en profiter en mettant en avant ses nombreux avantages. »
Grand-Fort-Philippe

« Le territoire aura trouvé l'équilibre entre son ambition économique et la préservation des paysages naturels et urbains. Le jour où il pourra assumer son augmentation démographique sans nuire à la qualité de vie. »
Bourbourg

« Que toutes les communautés du dunkerquois soient équitables au niveau des prestations (santé, école, prix des repas,)... »
Saint-Georges-sur-Eole

« Il y aura plus de bienveillance les uns envers les autres. En privilégiant le bien être de chacun ... Dunkerque a beaucoup changé en 10 ans. Espérons que ça continue. »
Saint-Pol-sur-Mer

ALORS, NOUS CONTINUERONS !